LAS HERRAMIENTAS DEL AMO
NUNCA DESMANTELARAN LA CASA DEL AMO.
NOS PERMITIRÁN GANARLE A SU PROPIA JUEGO TEMPORALMENTE,*
MÁS NO NOS PERMITIRÁN JAMÁS PROVOCAR
UN CAMBIO GENUINO.
AUDRE LORDE

COUGH ON COPS

* Intenta no disculparse cuando a veces no está disponible.

Actualizando el Feminismo Interseccional a la Clase Hacker

Aun así, el mayor problema del ciberfeminismmo en sus inicios era el acceso, el problema crítico del ciberfeminismo contemporáneo es el control. Hoy en día, la mayoría de feministas tienen acceso a internet y confiamos altamente en éste para llevar a cabo los activismos feministas, al mismo tiempo la mayoria no tenemos conocimientos sobre como funcionan la tecnología y la economía política detrás de ésta.

Esta situación se ha exacerbado con la pandemia, si ahora quieres estar activx en el movimiento feminista, probablemente tendrás que usar software propietario para redes sociales, video llamadas, almacenamiento en la nube... Es posible que no puedas participar en asambleas si no quieres usar Google forms y Zoom. Es posible que acabes excluidx de organizaciones si rechazas usar Whatsapp, Telegram y Google Drive. Tu voz puede no ser escuchada o considerada relevante si te niegas a utilizar Instagram, Twitter o YouTube. Puedes ser percibidx como unx aguafiestas del feminismo si te niegas a usar cualquiera de estas apps porque no son sólo consideradas prácticas, sino gratuitas. Pero estas apps supuestamente gratuitas están enriqueciendo de manera extraordinaria a los hombres cis blancos más ricos, a la vez que se les está otorgando cada vez más y más poder (como Bezos, Zuckerberg, Schmidt, etc) puesto que están consiguiendo algo de nosotres con mucho más valor que el dinero. Estan consiguiendo poseer toda la información que nosotres producimos, y la usan en nuestra contra con una precisión creciente para sus objetivos publicitarios, de vigilancia, de gestión de la percepción y la contienda psicologica que clama la total dominación. Shosana Zuboff llama a este sistema capitalismo de vigilancia, pero es peor que la vigilancia, y es peor que el capitalismo.

McKenzie Wark, autora de "A Hacker Manifesto", describe lx hacker como alguien que produce información pero no la posee ni la controla. Ella define a lxs hackers como una clase, en términos de economía política, explotada bajo la nueva clase dominante que ella llama la clase vectorialista (por ejemplo, Google, Amazon, Facebook, Apple, Microsoft y sus equivalentes chinos).

El vectorialismo es un modo de producción basado en la asimetría de la información, creado a través de la propiedad y el control de los stocs, flujos y vectores de información por parte de la clase vectorialista. Según esta definición, la clase hacker no son solo lxs programadores informáticxs que son explotadxs por los vectorialistas que patentan su código. Cualquiera de nosotrxs que [illegible] con un teléfono inteligente es parte de la clase hacker porque, incluso si no lo sabemos, producimos nuevos datos de ubicación y no poseemos ni controlamos esta información, pero los vectoralistas sí.

Cada grupo feminista debería poder tener acceso a las servidoras feministas, y si son demasiado pequeñas o efímeras y no pueden permitirse tener la suya propia, deberían poder encontrar ayuda a través de otras colectivas feministas y compartir sus servicios. Organizaciones feministas de mayor tamaño y de partes del mundo, más privilegiadas deberían también tener programas para compartir con las feministas del resto del mundo.

Las infraestructuras y servidores feministas deberían ser vistos como una necesidad, especialmente por los grupos feministas separatistas. No podremos tener espacios realmente no-mixtas en plataformas vectorialistas porque incluso en nuestros grupos cerrados y mensajes personales son explotados por hombres blancos cis. Por otro lado, imaginad una internet sin ningún tipo de hombre cis, y creed que podemos conseguirlo juntxs. Para hacer realidad ese sueño no necesitamos nueva tecnología, necesitamos una nueva cultura.

La conciencia de clase hacker debe ser una parte de nuestra consciencia interseccional feminista. Podemos actualizar nuestra consciencia generando practicas, incluyendo charlas en las que hablemos sobre como el vectorialismo nos afecta a nivel personal y compartiendo nuestro conocimiento acerca de como hackearlo para siempre, con cariño y no con condescendencia.
Podemos hacer fiestas de crypto instalación junto con las fiestas tupperware o bien tuppersex o de juguetes sexuales, en las que hablemos sobre las fundas de bloqueo de señal, instalación de tails, ordenadores de una sola placa, teléfonos linux, etc. Cuando hagamos estas fiestas en nuestras casa, podemos ayudar a instalar servidores y labs caseros.

Podemos poner de moda bolsos que bloqueen la señal de los dispositivos inteligentes. Recuperar ese textil de los machis militares. Si lo hacemos por nuestra cuenta se nos podría llegar a identificar, así que deberíamos hacerlo como movimiento y ejercerlo como nuestro derecho a no tener que estar accesibles las 24 horas del día los 7 días de la semana. Nuestra cultura debería valorar más un teléfono barato que sea reparable y tenga botones de apagado completo, que el teléfono más caro, último modelo, que no permite retirar la batería sin romper la garantía.

Mientras, no podemos olvidarnos de donde vienen el litio, el coltán y todos los demás materiales que hay en los ordenadores, así como de la gente que los extrae, transporta, procesa y monta. Debemos intervenir la tecnología en cada una de sus capas, desde los servicios que suministran internet hasta la cadenas de producción de suministros, para dejar de reproducir la injusticia y destrozar el planeta.

Para poder cuidarnos lxs unxs a lxs otrxs y de la tierra, debemos cultivar nuestras respons(h)abilidades y cambiar nuestra cultura radicalmente. ¡El futuro, será feminista o no será!

WAGES AGAINST HOUSEWORK

They say it is love. We say it is unwaged work.
They call it frigidity. We call it absenteeism.
Every miscarriage is a work accident.
Homosexuality and heterosexuality are both working conditions . . . but homosexuality is workers' control of production, not the end of work.
More smiles? More money. Nothing will be so powerful in destroying the healing virtues of a smile.
Neuroses, suicides, desexualisation: occupational diseases of the housewife.

by Silvia Federici

THE "EMPIRE" STRIKES BACK: A POSTTRANSSEXUAL MANIFESTO
Sandy Stone

THE "EMPIRE" STRIKES BACK: A POSTTRANSSEXUAL MANIFESTO

Sandy Stone

Department of Radio, Television and Film, the University of Texas at Austin Copyright (c) 1993 by Sandy Stone.

This article may be freely distributed through the net except as indicated herein, but may not be reproduced in hardcopy without permission.

The Microsoft Network is specifically prohibited from linking to or distributing this work in any form, in whole or in part. License to distribute is available to Microsoft for $1000. Appearance on Microsoft Network without permission constitutes agreement to these terms.

. Essentially I am rearticulating one of the arguments for solidarity which has been developed by gays, lesbians and people of color. The comparison extends further. To deconstruct the necessity for passing implies that transsexuals must take responsibility for all of their history, to begin to rearticulate their lives not as a series of erasures in the service of a species of feminism conceived from within a traditional frame, but as a political action begun by reappropriating difference and reclaiming the power of the refigured and reinscribed body. The disruptions of the old patterns of desire that the multiple dissonances of the transsexual body imply produce not an irreducible alterity but a myriad of alterities, whose unanticipated juxtapositions hold what Donna Haraway has called the promises of monsters-- physicalities of constantly shifting figure and ground that exceed the frame of any possible representation.

[50] The essence of transsexualism is the act of passing. A transsexual who passes is obeying the Derridean imperative: "Genres are not to be mixed. I will not mix genres."

[51] I could not ask a transsexual for anything more inconceivable than to forgo passing, to be consciously "read", to read oneself aloud--and by this troubling and productive reading, to begin to write oneself into the discourses by which one has been written--in effect, then, to become a [look out-- dare I say it again?] posttranssexual

52] Still, transsexuals know that silence can be an extremely high price to pay for acceptance. I want to speak directly to the brothers and sisters who may read/"read" this and say: I ask all of us to use the strength which brought us through the effort of restructuring identity, and which has also helped us to live in silence and denial, for a re-visioning of our lives. I know you feel that most of the work is behind you and that the price of invisibility is not great. But, although individual change is the foundation of all things, it is not the end of all things. Perhaps it's time to begin laying the groundwork for the next transformation.

TRANSFEMINISMOS
INTRODUCCIÓN

FANZINE
HACK

Pre-textos

RESULTA CASI IMPOSIBLE ESCAPAR a la extraña sensación que causa tener entre las manos un libro sobre transfeminismos, algo así como una antología de textos para acercarnos a lo que podrían ser las bases de un movimiento. Y en este sentido, este libro emerge de una contradicción. Digamos que se encuentra atravesado por una paradoja. Incluso podríamos asumir de entrada que constituye en sí mismo un oxímoron[5]. Una doble tensión en direcciones opuestas lo recorre: la imposibilidad de una teoría acabada sobre el transfeminismo y la posibilidad afirmativa de su política; pero es contradicción sobre la que se asienta es también su condición de posibilidad.

Sea esta compilación una apuesta por buscar diversas formas de huir de una definición cerrada del transfeminismo, negándola, trascendiéndola o representándola por [illegible] so. Pues no nos corresponde a nosotras la labor de del[illegible] unas bases, de circunscribir un campo de pensamiento [illegible]

[5] Figura lógica que consiste en usar dos conceptos de significado opuesto en una sola expresión, de esta forma se genera un tercer concepto que [illegible] campo del absurdo contiene un significado metafórico.

15

T.H.F.

canonizar a una serie de gurús, ni la de fijar las estrategias y prácticas de un movimiento. Mucho menos queremos presentar una serie de propuestas cerradas para comprender el transfeminismo. Más bien, el hilo conductor que atraviesa en diagonal este proyecto, es un compromiso imaginativo con nuestro presente, con la recreación y la reconstrucción de saberes subversivos, de conocimientos situados, de experiencias y memorias políticas que vayan más allá de los saberes institucionales y al servicio de quienes luchan en los intersticios del feminismo.

5

MANIFIESTO PARA LA INSURRECCIÓN TRANSFEMINISTA

Hacemos un llamamiento a la insurrección TransFeminista:
¡¡ Venimos del feminismo radical, somos las bolleras, las putas, lxs trans, las inmigrantes, las negras, las heterodisidentes, somos la rabia de la revolución feminista, y queremos enseñar los dientes; salir de los despachos del género y de las políticas correctas, y que nuestro deseo nos guíe siendo políticamente incorrectas, molestando, repensando y resignificando nuestras mutaciones.

Full Queerocracy Now!: Pink Totaliterianism and the Industria...

Journal #117 - April 2021

Comrade Josephine (embodied by Luce deLire)

Full Queerocracy Now!: Pink Totaliterianism and the Industrialization of Libidinal Agriculture

The easiest way to intervene directly into the material conditions of the gendered relations of a society is to poison the water with testosterone-blockers.[53]

It does not require the lengthy procedures of medical intervention (surgeries and genetic manipulation) or reeducation (ideology critique, empowerment, and implicit bias training). This suggestion might seem wild. But note that the twentieth century has seen the largest hormonal reprogramming that humankind ever experienced, namely the rise of the contraceptive pill under the auspices of capitalism and the various effects it had and has on gendered relations—regarding sexuality, the materiality of bodies, body fat distribution, psychology, etc.[54] Learning from capitalism is learning how to win. Blocking testosterone will fight a major subset of the P.I.M.P. class: patriarchal masculinities. By changing the hormonal setup of the masses, we will facilitate the reorientation of their desires, allowing them to abstain from patriarchal ideals of hard dicks and hard muscles,[55] and inspiring the collectivization of desire as outlined above, inward and outward. It is not an end point and not a golden bullet. It is the gift of readjustment.

We think that gender terrorists should involve trans men in their actions so as to make sure that all necessary precautions for their protection are met.

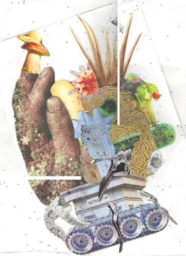

[vehículo inorgánico-celular endosimbiótico autopoiéstico y autodirig
circulando por las ciudades encantando sus calles]

MDMAThF
Monumento disfuncional
en movimiento por las alianzas ThF

JAKEA
LA
HERRAMIENTA
PRAXIS

(44)

Imagen de https://www.transhackfeminism.org/

EL FUTURO SERÁ
TRANSHACKFEMINISTA

[45]

discomfort

Queremos que los algoritmos sigan siendo matemáticos pero nunca más dogmáticos: vamos a extirparles todo cálculo colonialista. Todo aspecto prescriptivo. Toda ambición unificante. Vamos a castrarle de una vez por todas su asquerosa hambre misógina.

Queremos defender la curiosidad y la exploración frente al miedo. Frente a las amenazas de violencia. Frente a la censura y al empobrecimiento de interconexiones posibles. Frente a lo que se nos muestra como lo relevante por encima de lo que quizás desearíamos experimentar. **Queremos algoritmias hackfeministas** para romper los discursos dominantes que reproducen al sistema patriarcal a través de las tecnologías.

Queremos resistir.

[6]

```
ody>

<script>
 while (i = algoritmomisóginocolonialracistaysexista) {
 if (i = algoritmiahackfeminista <3) {
 break;
   </script>

body>
```

NUEST
NO CA
SUS N

[45]

A GRID BUT NOT A MONUMENT

[22]

A grid but not a monument

The first thing to note is the impossibility of conducting this kind of research alone:if it were important, it would be important to more people than me. So I'm not very precious about the grid that I have proposed. It's not a monument. I think that perhaps there is importance in starting various forms of intensive learning, intensive study, which I see there is also a desire for.

3 de 9

12/06/21 14:36

PROTECT THE SEEDS

SVALBARD SEED VAULT

wider strategy to make *ex situ* (off site) storage in seed banks the dominant — indeed, only — approach to crop diversity conservation.

This system forgets that farmers are the world's original, and ongoing, plant breeders. To access the seeds, you have to be integrated into a whole institutional framework that most farmers on the planet simply don't even know about.

as irreplaceable diversity is being lost at an alarming scale, relying solely on burying seeds in freezers is no answer.

Thousands of accessions have died in storage, as many have been rendered useless for lack of basic information about the seeds, and countless others have lost their unique characteristics or have been genetically contaminated during periodic grow-outs.

ler the assumption that o

ınd negotiating intellect

and the seed industry i

d industry itself.

PROTECT THE ROOOTS

40

it is fundamentally unjust. It takes seeds of unique plant varieties away from the farmers and communities who originally created, selected, protected and shared those seeds and makes them inaccessible to them.

https://www.e-flux.com/journal/117/386679/all-queerocracy

[50]

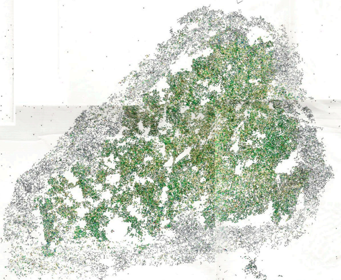

Si entendemos la biología no sólo como una disciplina de las ciencias naturales que estudia la vida y los organismos vivos ¿Qué es bio?

Si bio es vida y las tecnologías operan al nivel de gestión de la vida. ¿Cómo definiríamos estas tecnologías?

Si las tecnologías construyen y moldean nuestras identidades ¿Se puede pensar lo bio como tecnologías operantes al mismo nivel que un sintetizador?

¿Con qué tipo de tecnologías se trabaja en un laboratorio? ¿Son las mismas con las que trabajamos en el wetlab? Estas tecnologías, que nosotras llamamos tecnologías vivas, ¿tienen una especificidad propia?

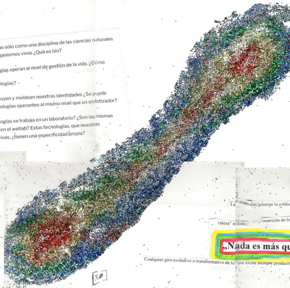

La anomalías generan la evolu

raleza" es todo.

inserción de lo

„Nada es más qu

Cualquier giro evolutivo o transformativo de lo que existe siempre produci

[50]

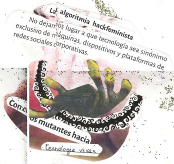

La algoritmia hackfeminista

No dejamos lugar a que tecnología sea sinónimo exclusivo de máquinas, dispositivos y plataformas de redes sociales corporativas.

Con

os mutantes hacia

tecnologia vivas

Connected by Care

[13]

nos humanos.

s.

ible y prodigiosa de tentáculos, pezuñas, antenas, garras y aletas.

icidades, alteridades radicales y enjambres de verbos impronunciables.

s en reversa hacia un mundo sin dicotomías gonadohormonocromosómicas

es hiperesdrújula, devónica, gutural, plural y simultánea.

No somos

Somos

No somo

Somos

Organ

Nues

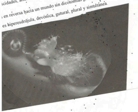

ima y estamos dispuestxs a generar parentescos multiespecies cada vez más

ima y estamos dispuestxs a ... prácticas hetero-reproductivas y sus viciosas

máxima y estamos dispuestxs ... hetero-reproductivas y sus viciosas

a corromper sus asquerosas prácticas hetero-reproductivas y sus viciosas

méricas.

Somos hol

extraños

Y con ell

matrices

Los términos y condiciones los ponemos nosotrxs. No queremos tener que aceptar nada.

Nuestros nombres los eligimos nosotrxs. Nuestras muchas representaciones las elegimos nosotrxs.

To agree or not to agree: nuestro consentimiento no es binario.

6

TROS DESEOS
BEN EN
UBES

NUESTRAS WEBS, NUESTRAS REGLAS

[45]

Queering Damage

^ + Æ (DAMAGE) /
∂ ❊ * ◊ xΩ, xΔ, xa, x∃, x©, x≠)
∫ = ^ + ∫∫ # +" + ♥ + ↺ + ♗ + ♞ + ↺ +
+ >>+ tΩ, tΔ, ta, t∃, t©, t≠) =
✵ + EERING DAMAGE OR N)
QÆ (

A methodology for queering damage.
A methodology for partial reparation
... or not.
A methodology for holding damage.
A damage for so-called methods.
A methodology or not.

[48]

PHS

36

This one is
dedicated to
all the witches
and whores out
there killing it
and making a
kill(ing). <3

El mundo siempre se convierte en algo novedoso o inesperado. Esa es la evolución. De los peces evolucionaron los anfibios, de los anfibios los reptiles y de los reptiles los mamíferos. Sin duda, para cada una de estas especies el siguiente nivel de innovación era anómalo. Imaginemos una conversación de peces tratando de entender la aparición de una rana. Pero esto no es algo anómalo, que deba ser suprimido. Por el contrario, esos cambios hicieron el mundo como es. Lo raro es pensar que el mundo no cambia.

7

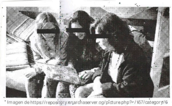

Imagen de https://repository.anarchaserver.og/picture.php?/157/category/6

HACKEANDO EL PATRIARCADO

[45]

for
whom
did you
RESEARCHED
today?

AND from WHO?

1

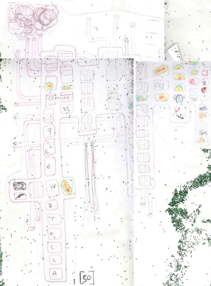

[50]

[50]

[50]

POWER MAKES US SICK

3

HEAL THE POWERLESS

Why Do We Hate Capitalism?

We hate capitalism because it systematically produces misery, because oppression runs through every one of its capillaries.[12]

«el poder transita por el individuo que él ha constituido».

15

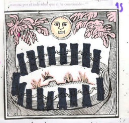

29

being 1
the higher suitability for use in the workplace

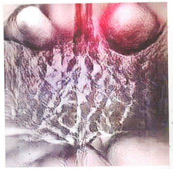

reconocimiento del carácter cambiante del mundo

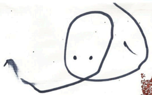

[50]

atención al trabajo lioso, no-inocente, contradictorio y sin embargo crucial de lo que llamamos "las tecnociencias tullidas", prácticas de crítica, alteración y reinvención de nuestro mundo material-discursivo.
[43]

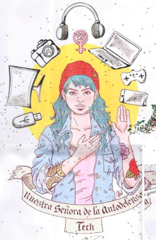
Nuestra Señora de la Autodefensa
Tech

raro en "lo normal"

ella produce diferencia de mar permanente

ueer que la naturaleza"

A la evolución lo que meno

más diferencia

Los individuos que se alejan del promedio o de la norma son portadoras de códigos esenciales

26

Las anomalías generan la evolución.

La creación de infraestructura feminista tratade darnos respuestas y valor. Pensar en la diver-sidad de nuestras contribuciones y acciones nospermite abrir nuevos horizontes de acción políti-ca, así como procesos restaurativos, y modelarotras posibilidades para todas nosotras.

Puede que la infraestructura feminista seaaquella que ofrece además capacidad de sostener-se mediante la acción de trabajar juntxs losmiedos y vergüenzas impuestos por el sistemapatriarcalista. La infraestructura feminista separece a la infraestructu comunitarias ante-riormente detalladas, pero se hace desde otroslugares y motivaciones.

Las mujeres y las compañeras feministassiempre han estado allí, por debajo y por loslados, compartiendo té cnicas para la vida yhaciendo tecnologías apropiadas (desde unaidiosincrasia que no contamina ni resta), tecno-logías libres en pos de lasoberanía y ancestrales, "tecnologías menores", y tecnologías "lentas", tecnologías autonomía de las comunidades quelas desarrollan. Hemos sido portadoras y garan-tes de el conocimiento acerca de esta diversi-dad de técnicas se compartiera y paradentro de comunidades ya que, como nos recuer-da Margarita Padilla: "todas se desarrollan en comunidades, que pueden ser,más o menos, autónomas más o menos, controladas por las corporacio-nes. En la lucha por la Nadie inventa, construye oprograma en solitario, vade comunidades. quela complejidad de la tarea es tal que eso re-sultaría imposible"

#18

#17

SERVIDORES FEMINISTES

Muntar la teva pròpia servidora: Manual del hacklab feminista la_bekka
https://labekka.red/servidoras-feministas/

Por debajo y por los lados: sostener infraestructuras feministas con ficción especulativa por spideralex
https://iterations.space/files/iterations-publication/iterations-spideralex.pdf

La importància de infraestructures feministes:

- clandestina.io (Basil) Cl4ndestina és una servidora feminista brasilera que dóna servei a llocs Wordpress per projectes feministes i col·lectives de base en Llati Amèrica.
- codigosur.org CódigoSur s'enfoca en promoure l'ús i desenvolupament de tecnologies lliures i la creació d'espais pel debat i aprenentatge sobre Cultura Lliure amb una perspectiva de gènere a Amèrica Llatina i el Carib.
- vedetas.org Vedetas apoya a feministas en sus actividades online secundándolas en el proceso de aprendizage para mejorar su seguridad y autonomia en internet. Alojan los siguientes servicios gratuitos: etherpad + ethercalc + wiki
- maadix.net MaadiX nace en Cataluña y es una solución práctica para proteger la privacidad y evitar la censura, sin dependencia de servicios ofrecidos por grandes compañías y tenerlas en nuestro pr io espacio (e-mail, VPN, cloud, listas de correo etc etc). Todo el software is código abiert MaadiX puede ser instalada en servidoras otros hostings o en tu propia oficina o a cas
- systerserver S ster Server ofrece servicios a grupos y colectivas feministas, queer y antipatriarcal s mantenido por feministas, utilizando software libre solo. Actúa como lugar para aprender estrezas de administración del sistema; servicios anfitriones e inspirar a otres para hacer igu
- Anarchaserver https://anarchaserver.org/ ofrece calendario alternativo a doodle https://transition al.anarchaserver.org/date/ y una gran biblioteca de recursos e historia feminista

hacklab feminista de bar celona no-mixto: error500
https://error500.nomixta space/

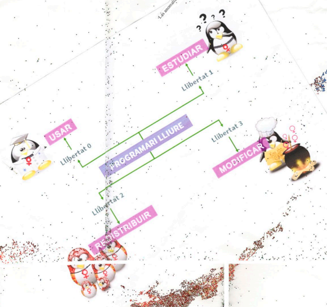

[11]

WHO is missing in this space?

Es importante señalar también que se trata de un proyecto inacabado, parcial y situado. Esto es, «ni están todas las que son ni son todas las que están».

#21

we are the virus of the new world
rupturing the symbolic from withi
– VNS MAT

'The most common way people give up their power is by thinking they don't have any.' – ALICE WALKER

How to think about messiness in relation to possible forms of computation? Flesh, complexity and mess are also already-with computation, not before or after data, but somehow simultaneous and constituent of computation and constituent of mess in reciprocity. How could computation and flesh together construct more livable messes, if at all?

Sketching the shared contours between modernity, and its dependence on black and native violence, and to call it 'computationalism' perhaps allows for computing to return to a doesn't always require such violence. This is where I'm interested in speculation and in particular speculative histories, presents, and futures of computation that come out of the political, poetic, and erotic practices of blackness and fugitive fungibility. This thinking thrives in relationship to the work of black queer, trans, feminist scholars and artists such as Hortense Spillers, Sylvia Wynter, C. Riley Snorton, Tiffany Lethabo King, Tina Campt, Saidiya Hartman, Katherine McKittrick, and Marquis Bey. Rather than taking up the body as a site of the liberal human subject imbued with agency, ownership, and stability, these scholars theorize through the flesh and fungibility of blackness. Flesh is distinguished from the body as a result of the unimaginable violence wrought on black people in making them property, unfree laborers, and fungible sites of death, expansion, desire, sensuousness, and commodity. Spillers and King in particular write about the ways in which Black people under capture, conquest, and enslavement were made fungible. They were made into constantly exchangeable resources able to malleably stand in for any needs white colonizers could imagine. While fungibility is born from and determined by continuous violence, Snorton also notices the simultaneous life and possibility even in the shadow of such death. For Snorton fugitive fungibility marks a space of indeterminacy and possibility, which might open other ways of being outside the trappings of the human. This fleshy fungibility is a porous space to inhabit that exists in shared relations to land and other nonhuman and extrahuman others. It is a relation of entanglement. From this place I hope to speculate on different forms of computing that thrive in indeterminacy and work from an ethical relationship of entanglement. Thinking computation from this place works from the assumptions that computation cannot be done away with as a means of addressing violence. It understands that computation is a method, practice, ideology, and episteme. And in its most hegemonic understanding is a very limited form of discourse. As many of the theorists above hold no romances about the extent and saturation of anti-black violence in the modern world, they also tend to the possibilities of life and living that extend beyond that violence. While violence cannot be ignored, it also doesn't overdetermine life to the extent of rendering it abject and wholly without. I believe it is possible to contend with the violences of computation while simultaneously lingering in the vitality of the flesh. To think and practice computing otherwise as technologies of the flesh that thrive within indeterminacy and interdependency. This is what informs where I think we might look to recover some of these forms. Within my work I look at practices of computation that live in the poetics, politics, erotics, and movements of blackness.

indeterminación
+
interdependencia
vs
computacionalismo

[38]

Saltamos de la escoria desestratificadora de los hongos a las seductoras promesas de la geor
mpcota ona caja un contenedor. Un soporte. Un recipiente." Ursula K. Le Guin enlista múltip
relacionalidad no soberana y hacen aparecer una topología difractiva de superficies intercone

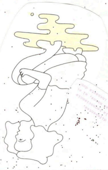

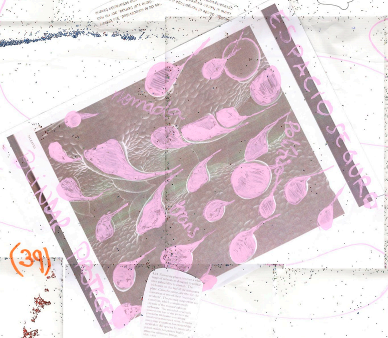

4.14 Flowering plants produce a wide range of substances designed to reduce their palatability to animals. The trichomes on this leaf of the marijuana plant, Cannabis sativa, are sites for the formation of two of these 'secondary products'. The pointed outgrowths are cystoliths, which contain tough crystals of the mineral calcium carbonate. The rounded structures towards the top of the picture are glandular trichomes containing tetrahydrocannabinol resin. It seems ironic that evolution has ensured the survival of this species by means of a poison which has proved highly attractive to human beings.

Las anomalías generan la evlolución.

(39)

PRUEBA-ERROR

WHAT is toxic,
WHAT is pure?

1

SOMOS EL
NUEVO DE

BY BREAKING
SOMETHING
STOLEN
EVERYTHING
YOU SEE WAS
TAKEN BACK
YOU WILL ~~NOT~~ WIN

[20]

Estamos en un mundo que deseA

disidencia

37 desdibuja estas fronteras. Cambios que se me han presentado primero como brujería. Cada orgía un aquelarre. Cada saber y práctica nuevos, un hechizo. Cada miembra de la manada, una bruja… Las brujas han existido y siguen existiendo. Las brujas eran, y son, las heréticas al orden hetero-patriarcal. Las brujas no son ni una fantasía de cuentos de hadas, ni la fantasía de cuentas de hados… Brujería es una palabra que nos han robado para reemplazarla por política. Y arte. Y ciencia. Y conocimiento… Una actividad diurna y normalizada, incapaz de subvertir este mismo orden.

… Y justamente, de por sí, un hechizo

Radically questions the conditions

mutable

technology as part of a social reality

community

A feminist server…

Is a situated technology

autonomous

an ecology of practices

in order to make ~~her~~ exist THEM

cares enough for her

12

Mutual aid is a term that's getting th… around a lot right now even by politicians, but in its tr… meaning it's self-organised people power, and in crisis it… works. There have been amazing and super hopeful exampl… of mutual aid we've seen over the past couple of weeks… ing up. We also look to our comrades in Greece who show… us in 2008 and beyond, that crisis brought solidarity around… housing, health, food and migration. The governments… do many of the things you, your neighbours and loved… need right now so we have to do them for each other…

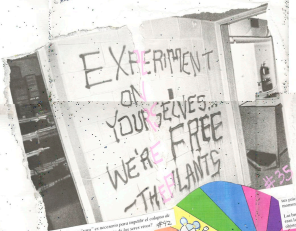

#35

Lo que en la naturaleza puede ser visto como "raro" es necesario para impedir el colapso de sistemas. ¿Qué función cumple la diversidad en la supervivencia de los seres vivos? #42

Se opone la brujería a la técnica y ciencia "moderna". Se mantiene la idea de que sus prácticas eran pre-lógicas, pre-científicas, cuando eran las que tenían el saber más amplio del momento. #37

Las brujas no tenían más conocimientos sobre la "naturaleza" sino sobre el "entorno". Las brujas eran las más hi-tech del momento. Las brujas ya eran cíborgs. Manipulaban los signos, símbolos, objetos y cuerpos para transformar efectivamente el mundo.

(46)

UNA INFRAESTRUCTURA TRANS* FEMINISTA
IMPLICA UNA COMPOSICIÓN SEMIÓTICA-MATERIAL
NO IDENTITARISTA EN UN SENTIDO RÍGIDO,
NO AUTORIAL EN UN SENTIDO FINALISTA,
NO PRIVATIVA EN UN SENTIDO LUCRATIVO,
NO EXCLUYENTE EN UN SENTIDO RADICAL,
NO PRODUCTIVISTA EN UN SENTIDO ACTIVO,
NO ESCALABLE EN UN SENTIDO UNIVERSAL,
NO PROBABLE EN UN SENTIDO POSIBLE
Y NO CERRADO EN UN SENTIDO BÁSICO.

[51]

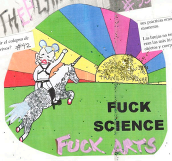

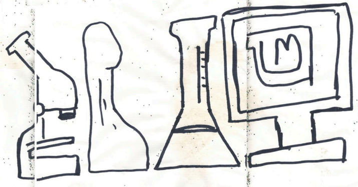

LLEGAR Y USAR

software hosters no-extractivos*

[34]

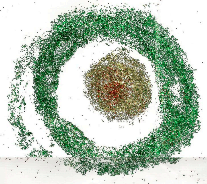

Se fosse uma equaçom de segundo grau seria essa soluçom
que dá raiz dum número negativo.

(47)

Que nom encaixa mas está aí.
Porque eu também estou aí.
Estivemos aí ao longo dos séculoss,
negaçom após negaçom,
própria ou alheia.
Aguentamos odiando-nos,
amando-nos e
reconstruindo-nos,
sendomos a raiz dum número negativo que nom encaixa
a informaçom que nom [illegible] tues fillies,
o inaceitável, inadmissível, insuportável.
Mas sempre aí, como o estou eu agora.
Olhando-te,
olhando o teu nom que já nom me nega.

— Nee.

VIRUS DEL
ESORDEN MUNDIAL
— VNS MATRIX

entre ruinas y habitamos tod
refugiamos con rabia dentro de l

Break